Panasonic®

Руководство по установке

Искатель

Модель № **KX-TGA20RU**

Благодарим вас за приобретение изделия производства компании Panasonic.

Прежде чем использовать это изделие, прочитайте руководство по установке и сохраните его для последующих справок.
Данное устройство является дополнительным оборудованием для использования с цифровым беспроводным телефоном Panasonic.
Дополнительную информацию Вы можете найти на нашем веб-сайте:
http://panasonic.net/pcc/products/telephone/p/tga20/

Поставляемые аксессуары (аксессуары на замену)
Батарея (CR2032): 1 шт.
Тип батареи: плоская круглая литиевая батарея CR

Введение

Зарегистрировав искатель на беспроводном цифровом телефоне Panasonic и прикрепив его к предмету, который легко потерять, Вы сможете быстро находить предмет, к которому прикреплен искатель.

Важная информация:

- На беспроводном цифровом телефоне Panasonic можно зарегистрировать до 4 искателей.
- Искатель не защищен от воздействия влаги. Попадание на устройство воды или использование его в условиях повышенной влажности может привести к неисправности.

Примечание:

- Даже если телефонная трубка находится вне зоны действия базы, ее можно использовать для обнаружения искателя. Во время поиска телефонная трубка не принимает входящие вызовы.
- Если во время обнаружения искателя с помощью телефонной трубки поступает входящий вызов, трубка не звонит. Узнав о входящем вызове по сигналу базы или другой телефонной трубки, можно остановить поиск и принять вызов с помощью данной телефонной трубки.
- Когда телефонная трубка установлена на базе для подачи питания на базу, функция обнаружения искателя не работает (только для моделей, на которых доступна функция подачи питания на базу.).

TGA20RU(ru-ru)_0201_ver011.pdf 2 2013/02/01 15:00:10

Регистрация искателя на базе

Важная информация:

- **Для пользователей искателя, который входит в комплект поставки:** Прилагаемый искатель уже зарегистрирован на базе.
- Не вставляйте батарею, не активировав регистрацию искателя с помощью телефонной трубки.
- После установки батареи на шаге 2 режим регистрации выключится через 30 секунд.

1 **Трубка:**
Искатель 1: [▦] (правая программная клавиша) #65711
Искатель 2: [▦] (правая программная клавиша) #65712 *1
Искатель 3: [▦] (правая программная клавиша) #65713 *1
Искатель 4: [▦] (правая программная клавиша) #65714 *1
*1 Если у Вас 2 или более искателей.

2 **Искатель:**
Сдвинув фиксатор вправо (❶), выдвините держатель батареи (❷). Вставьте батарею стороной (⊕) вверх (❸) и задвиньте держатель батареи (❹).

- Проверьте правильность положения батареи (⊕, ⊖).
- Искатель автоматически перейдет в режим регистрации, который сопровождается сигналами регистрации.

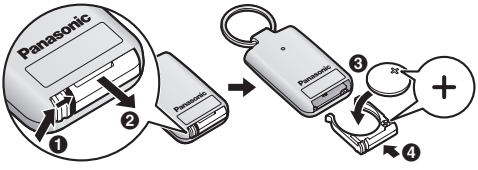

3 Дождитесь длинного звукового сигнала.
- Когда искатель будет зарегистрирован, отобразится его номер.

4 **Трубка: [⚒⏻]**

Если сигналы регистрации не звучат или произошел сбой регистрации, необходимо извлечь батарею из искателя, чтобы начать регистрацию снова. Оставьте искатель без батареи на время **более 2 минут** и повторите действия начиная с шага 1.

Изменение имени искателя

1 **Трубка:**
Искатель 1: [▦] (правая программная клавиша) #6561

TGA20RU(ru-ru)_0201_ver011.pdf 3 2013/02/01 15:00:10

Искатель 2: [⌨] (правая программная клавиша) #6562 *1
Искатель 3: [⌨] (правая программная клавиша) #6563 *1
Искатель 4: [⌨] (правая программная клавиша) #6564 *1
*1 Если у Вас 2 или более искателей.

2 Введите нужное имя (макс. 10 знаков).

3 [OK] → [⏻]

Крепление искателя к предмету

Искатель можно прикрепить к предметам, которые легко потерять, например, к ключам от машины или дома и др.

Поиск и обнаружение утерянного предмета

Утерянный предмет, к которому прикреплен искатель, можно найти с помощью телефонной трубки.

1 **Трубка:** [⌨] (правая программная клавиша) #655

2 [▲▼]: "Поиск" → [OK]

3 [▲▼]: Выберите нужный искатель. → [OK]
- Во время распознавания искателя трубка издает сигналы обнаружения, а также отображает мощность сигнала (5 уровней) и значение уровня (1 – 100), а искатель подает ответные сигналы. С приближением трубки в нужном направлении:
  – **Трубка:** увеличивается частота сигналов обнаружения, отображается более высокая мощность сигнала и значение уровня.
  – **Искатель:** во время поиска подаются ответные сигналы.
- Поиск прекращается через 3 минуты. Чтобы продолжить поиск, повторите действия начиная с шага 3.
- Чтобы отключить сигналы обнаружения на трубке во время поиска, нажмите [⊠].

4 Чтобы остановить поиск, нажмите [⏻].

Примечание:
- Обнаружение искателя можно выполнять только с одной трубки. Другие трубки не могут осуществлять поиск одновременно.
- Громкость сигналов обнаружения и ответных сигналов изменить нельзя.

TGA20RU(ru-ru)_0201_ver011.pdf 4 2013/02/01 15:00:10

Сведения о зоне действия

- В оптимальных условиях зона действия трубки и искателя составляет около 50 м (m) в помещении и около 200 м (m) на улице. Зона действия может сокращаться, если искатель находится возле бетонного забора и т.п.

Советы по эксплуатации

- Чтобы освоить работу с искателем, поместите его подальше от трубки и попробуйте несколько раз выполнить поиск.
- Если Вы забыли, в какой из комнат дома оставили искатель, сначала направьте трубку вверх для проверки верхних этажей, а затем опустите ее для проверки нижних этажей, чтобы определить уровень поиска. Начните поиск с комнаты, для которой при закрытой двери отображается самый высокий уровень сигнала поиска.
- Как только значение уровня достигнет 70 – 90, рекомендуется нажать **[⊠]** на трубке для отключения сигналов обнаружения и прислушаться к ответным сигналам искателя.
- Во время обнаружения искателя рекомендуется
  – выключить электронное оборудование, например, телевизор, радио, стиральную машину, пылесос, чтобы обеспечить оптимальные условия поиска;
  – не использовать другое беспроводное оборудование.
- Если мощный сигнал отображается, когда Вы находитесь у стены, поищите в соседней комнате.
- Если отображаются сообщения об ошибке, смените расположение.

Проверка батареи

Важная информация:

- Во время проверки батареи искателя держите искатель возле трубки.

1 **Трубка: [⌨]** (правая программная клавиша) **#655**

2 **[▲▼]**: **"Проверка батареи"** → **[OK]**

3 **[▲▼]**: Выберите нужный искатель. → **[OK]**
- **Если заряда батареи достаточно,** искатель подает сигналы, пока на трубке не отобразится сообщение **"Ок"**.
- **Если заряд батареи иссяк,** на трубке отображается сообщение **"Батарея села"**, а искатель не подает сигналов. Необходимо заменить батарею.

4 **[⏻]**

Примечание:

- При наличии радиопомех, а также если искатель находится вне зоны действия трубки, на трубке может отображаться сообщение **"Батарея села"**.

TGA20RU(ru-ru)_0201_ver011.pdf 5 2013/02/01 15:00:10

Замена батареи

Время работы плоской круглой литиевой батареи CR (батарея из комплекта поставки)	макс. 6 мес.*1

*1 Реальное время работы от батарей зависит от способа использования и условий окружающей среды.

Примечание:

- Рекомендуется раз в месяц проверять батарею и регулярно заменять ее, чтобы искателем можно было воспользоваться в любой момент.
- После установки новой батареи искатель издает сигнал регистрации на протяжении 30 секунд. Дождитесь окончания сигнала. Повторно регистрировать искатель на базе не нужно.

Отмена регистрации искателя

1 **Трубка:**
Искатель 1: [⊞] (правая программная клавиша) [#][6][5][8][1]
Искатель 2: [⊞] (правая программная клавиша) [#][6][5][8][2] *1
Искатель 3: [⊞] (правая программная клавиша) [#][6][5][8][3] *1
Искатель 4: [⊞] (правая программная клавиша) [#][6][5][8][4] *1
*1 Если у Вас 2 или более искателей.

2 **[▲▼]: "Да" → [OK] → [⏻]**

Устранение неполадок

Неисправность	Причина/решение
Нужный искатель не работает. или Не удается обнаружить искатель.	• Убедитесь, что батарея установлена правильно (стр. 3). • Проверьте батарею (стр. 5). • Батарея села. Необходимо заменить батарею. • Искатель находится вне зоны действия. Ознакомьтесь со сведениями о зоне действия (стр. 5).

TGA20RU(ru-ru)_0201_ver011.pdf 6 2013/02/01 15:00:11

Попадание жидкости внутрь аппарата

Неисправность	Причина/решение
В искатель попала жидкость или влага.	● Извлеките батарею из искателя и дайте ему просохнуть не менее 3 дней. Когда искатель полностью просохнет, вставьте батарею. Если искатель не работает должным образом, обратитесь в авторизованный центр обслуживания.

Осторожно:

- Во избежание серьезного повреждения не используйте микроволновую печь для ускорения сушки.

Для вашей безопасности

Во избежание нанесения тяжелых травм здоровью/утраты имущества, а также для обеспечения правильной и безопасной работы внимательно прочитайте этот раздел до начала использования данного устройства.

ОСТОРОЖНО!

Плоская круглая литиевая батарея CR

- Батарея представляет опасность удушения. Храните в недоступном для детей месте. В случае проглатывания немедленно обратитесь к врачу.
- Не перезаряжайте батарею, не пытайтесь разобрать или модифицировать ее, не нагревайте и не бросайте батарею в огонь.
- Не прикасайтесь к контактам (⊕ и ⊖) металлическими предметами.
- При замене батареи несовместимым типом возникает опасность взрыва. Утилизируйте использованные батареи согласно действующим предписаниям.
- Если электролит попадет на кожу или одежду, тщательно смойте его водой.
- Если электролит попадет в глаза, ни в коем случае не трите глаза. Тщательно промойте глаза водой и обратитесь к врачу.

ОСТОРОЖНО

Плоская круглая литиевая батарея CR

- Используйте только указанную батарею.
- Правильно вставляйте батарею.
- Не оставляйте батарею в автомобиле под действием прямых солнечных лучей при закрытых дверях и окнах на долгое время.
- Если вы не пользуетесь устройством в течение длительного периода времени, извлеките батарею. Храните батарею в прохладном темном месте.

TGA20RU(ru-ru)_0201_ver011.pdf 7 2013/02/01 15:00:11

Установка

- Не заменяйте батарею мокрыми руками.

Другая информация

Информация по обращению с отходами для стран, не входящих в Европейский Союз

Действие этих символов распространяется только на Европейский Союз. Если вы собираетесь выбросить эти изделия, узнайте в местных органах власти или у дилера, как следует поступать с отходами такого типа.

Технические характеристики

- **Стандарт:** DECT (Технология улучшенной цифровой беспроводной связи)
- **Диапазон частот:** 1,88 Ггц (GHz) до 1,90 Ггц (GHz)
- **Мощность радиочастотной передачи:** прибл. 10 мВт (mW) (средняя мощность на канал)
- **Источник питания:** литиевая батарея CR2032
- **Потребляемая мощность:**
  Режим ожидания: прибл. 0,2 мВт (mW), максимальная: прибл. 40 мВт (mW)
- **Условия эксплуатации:**
  0 °C – 40 °C при относительной влажности воздуха (сухого) от 20 % до 80 %

Примечание:

- Конструкция и технические характеристики могут быть изменены без предварительного уведомления.
- Иллюстрации, использованные в данной инструкции, могут незначительно отличаться от фактического изделия.
- Не используйте и не оставляйте искатель в местах с повышенной температурой воздуха, например, вблизи огня или обогревателя, под действием прямых солнечных лучей или в автомобиле.

TGA20RU(ru-ru)_0201_ver011.pdf 8 2013/02/01 15:00:11

Срок службы изделия

Для данного изделия Изготовителем устанавливается срок службы до 12 месяцев с даты изготовления при условии, что изделие используется строго в соответствии с настоящими инструкциями по эксплуатации и соответствующими техническими стандартами.

TGA20RU(ru-ru)_0201_ver011.pdf 9 2013/02/01 15:00:11

Информационный центр Panasonic
Для звонков из Москвы: 8-495-725-05-65
Для бесплатных звонков по России: 8-800-200-21-00
Для бесплатных звонков по Беларуси: 8-820-007-1-21-00

Panasonic Information Centre
For calls from Moscow: 8-495-725-05-65
Toll Free within Russia: 8-800-200-21-00
Toll Free within Belarus: 8-820-007-1-21-00

Панасоник Систем Нетворкс Ко., Лтд.
1-62, 4-чоме, Миношима, Хаката-ку, Фукуока 812-8531, Япония

Panasonic System Networks Co., Ltd.
1-62, 4-chome, Minoshima, Hakata-ku, Fukuoka 812-8531, Japan

© Panasonic System Networks Co., Ltd. 2013

PNQX5957ZA

PNQX5957ZA TT0213YK0 (E)